

OISSN 1849-5796

Grad Crikvenica, 13. ožujak 2023. godine

Godina 9/2023.

Broj 162.



SLUŽBENE NOVINE GRADA CRIKVENICE

Izdavač: Grad Crikvenica

Glavni i odgovorni urednik: Damir Rukavina
Crikvenica

Uredništvo: Kralja Tomislava 85,

Web: <http://www.crikvenica.hr>

Izlazi: po potrebi

SADRŽAJ:

AKTI VIJEĆA

AKTI GRADONAČELNIKA:

- 1. GODIŠNJI PLAN upravljanja pomorskim dobrom na području Grada Crikvenice za 2023. godinu**
-

OSTALI AKTI

Temeljem članka 48. Zakona o lokalnoj i područnoj (regionalnoj) samoupravi ("Narodne novine" RH, broj 33/01, 60/01-vjerodostojno tumačenje, 106/03, 129/05, 109/07, 125/08, 36/09, 150/11, 144/12, 19/13, 137/15 i 123/17, 98/19 i 144/20), odredbe članka 5. Uredbe o postupku izdavanja koncesijskog odobrenja na pomorskom dobru ("Narodne novine" RH, broj 36/04, 63/08, 133/13 i 63/14) i članka 43. Statuta Grada Crikvenice („Službene novine Grada Crikvenice“, broj 103/21), zamjenica Gradonačelnika Grada Crikvenice Ivona Matošić Gašparović, dipl.iur., dana 09. ožujka 2023. godine, donosi

GODIŠNJI PLAN upravljanja pomorskim dobrom na području Grada Crikvenice za 2023. godinu

1. UVODNE NAPOMENE

Članak 1.

Ovim Planom utvrđeno je redovno upravljanje pomorskim dobrom, sredstva potrebna za redovno upravljanje pomorskim dobrom, popis djelatnosti iz Jedinstvenog popisa djelatnosti na pomorskom dobru („Narodne novine“, 36/04, 63/08, 133/13 i 63/14) koje se mogu obavljati na području Grada Crikvenice, te mikro lokacije za obavljanje tih djelatnosti u 2023. godini.

Godišnji plan upravljanja (KLASA:342-04/22-01/01, URBROJ: 2170-5-07/01-22-5, od 03.veljače 2023.godine) usklađen je s godišnjim planom upravljanja pomorskim dobrom Primorsko-goranske županije, u pogledu plana koncesioniranja i davanja koncesijskih odobrenja, u smislu čl. 5., st.2. Uredbe o čemu je nadležno tijelo Primorsko-goranske županije izdalo Potvrdu - KLASA: 342-01/22-01/185; UR.BR.: 2170-07-02/4-23-4, od 03.veljače 2023. godine, te također I. izmjena i dopuna Godišnjeg plana upravljanja (KLASA:342-04/22-01/01, URBROJ: 2170-5-07/01-22-12, od 23.veljače 2023.godine) usklađena je s godišnjim planom upravljanja pomorskim dobrom Primorsko-goranske županije, u pogledu plana koncesioniranja i davanja koncesijskih odobrenja, u smislu čl. 5., st.2. Uredbe o čemu je nadležno tijelo Primorsko-goranske županije izdalo I. dopunu Potvrde - KLASA: 342-01/22-01/185; UR.BR.: 2170-07-02/4-23-7, od 09. ožujka 2023.

2. PLAN REDOVNOG UPRAVLJANJA POMORSKIM DOBROM

Članak 2.

U 2023. godini planiraju se izvesti slijedeći radovi na održavanju pomorskog dobra:

- Građevinsko-obrtnički radovi na održavanju obalnog pojasa pomorskog dobra, plaža, obalnih puteva, objekata i uređaja na plažama, podvodnih dijelova, te ostalih elemenata (sunčališta, staza, stubišta, ograda, obalnih zidova, potpornih zidova, tunera, sanitarnih objekata i sl.), popravak školjera, dohranjivanje plaža šljunkom, te čišćenje nanosa sa premještanjem, ukupno predviđeno sredstava: 199.100,00 EUR-a.
- Održavanje Gradske plaže u Crikvenici, ukupno predviđeno 150.000,00 EUR-a,
- Uređenje područja oko plaže Pazdehova, ukupno predviđeno 53.100,00 EUR-a
- Kapitalno ulaganje u projektnu dokumentaciju uređenja plaža na području Grada Crikvenice, ukupno predviđeno 40.000,00 EUR-a

Članak 3.

Sredstva za redovno upravljanje pomorskim dobrom osigurana su iz naknada prikupljenih za davanje koncesijskog odobrenja za obavljanje djelatnosti iz čl. 5. ovog Plana i sredstava od naknada za koncesiju na pomorskom dobru sukladno zakonu, te iz donacije PGŽ.

Ukupna sredstva iz st. 1. ovog članka procjenjuju se na iznos od **428.900,00 EUR-a**

Članak 4.

U smislu ovog Godišnjeg plana pod redovitim upravljanjem pomorskim dobrom smatra se briga o zaštiti i održavanju pomorskog dobra u općoj uporabi.

Grad redovito upravlja pomorskim dobrom na svojem području. Pod redovnim upravljanjem smatra se:

- briga o zaštiti pomorskog dobra,
- održavanje pomorskog dobra,
- posebna upotreba pomorskog dobra na temelju koncesijskog odobrenja.

Briga o zaštiti pomorskog dobra i održavanje pomorskog dobra provodi se sanacijom nastalih manjih oštećenja na pomorskom dobru (saniranje manjih pukotina na plažama na prostorima namijenjenim sunčanju, popravljivanje ograda i ljestvi za ulaz u more i sl.), dohranjivanjem plaža sa dovozom pijeska i drugog materijala, čišćenjem i odvozom smeća, postavljanjem posuda za odlaganje smeća na prostorima namijenjenim sunčanju odnosno na plažama, postavljanjem tuševa, ograda i ljestvi za ulaz u more na plažama i sl.

Na dijelovima pomorskog dobra za koja je dodijeljena koncesija ili koncesijsko odobrenje za obavljanje određene djelatnosti na morskoj obali o zaštiti i održavanju pomorskog dobra brine se ovlaštenik koncesije, odnosno korisnik koncesijskog odobrenja.

3. POPIS DJELATNOSTI I MIKROLOKACIJA

Članak 5.

Koncesijska odobrenja izdaju se na plažama na području Grada Crikvenice, definirana ovim Planom, a na istima će se ubuduće moći obavljati djelatnosti iz Jedinственog popisa djelatnosti na pomorskom dobru, razvrstane u tri skupine:

- a) iznajmljivanje sredstava,
- b) ugostiteljstvo i trgovina,
- c) komercijalno-rekreacijski sadržaji.

Članak 6.

Popis mikrolokacija utvrđen je u prilogu (Prilog 1.) koji je sastavni dio ovog Plana.

4. IZDAVANJE KONCESIJSKIH ODOBRENJA

Članak 7.

Za djelatnosti navedene u jedinstvenom popisu djelatnosti na pomorskom dobru, **podnosi se jedan zahtjev za svaku vrstu djelatnosti** za koju se traži davanje odobrenja. Broj komada određuje se za svaki pojedini postavljeni rekvizit (npr. broj polja na trampolinu definira broj komada, broj postavljenih flipera i slično).

Članak 8.

Koncesijska odobrenja izdaje Vijeće za davanje koncesijskih odobrenja (u daljnjem tekstu: Vijeće) na način i po postupku propisanom Uredbom o postupku davanja koncesijskog odobrenja na pomorskom dobru ("Narodne novine", broj 36/04, 63/08, 133/13 i 63/14).

Koncesijsko odobrenje za obavljanje djelatnosti na pomorskom dobru Grada Crikvenice izdaje Vijeće na temelju potpunog zahtjeva.

Podnositelj zahtjeva može biti svaka pravna ili fizička osoba, vlasnik obrta registrirana za obavljanje djelatnosti za koje se traži odobrenje.

Podnositelj zahtjeva dužan je uz zahtjev obavezno priložiti:

1. Dokaz o vlasništvu sredstava s kojima obavlja djelatnost na pomorskom dobru,

Odnosno dokaz o pravnoj osnovi korištenja sredstva koja nisu u vlasništvu podnositelja zahtjeva; Dokaz za sredstva pod točkom 1. može biti račun ili/i knjigovodstvena kartica, uz obaveznu fotografiju sredstava, a na kojoj je vidljiv njihov broj/količina i izgled

2. Dokaz o sposobnosti brodice/broda za plovidbu (samo u slučaju kada se koncesijsko odobrenje traži za obavljanje djelatnosti brodicom/brodom),

3. Potvrdu o nedugovanju, koje će izdati Grad Crikvenica, „Eko Murvica“ d.o.o. i „VIO ŽCV“ d.o.o.

4. Izjava kojom se daje suglasnost Komunalnom redarstvu Grada Crikvenice za Obavljanje kontrole i uklanjanje i odvoz na deponij svih premeta i stvari bez provedenog upravnog postupka, ukoliko se nalaze izvan odobrene lokacije, koje se nalaze na lokaciji nakon isteka ili ukidanja koncesijskog odobrenja, te ukoliko se na mikrolokaciji postavljaju predmeti i stvari koje nisu odobrene koncesijskim odobrenjem, sve o trošku nositelja koncesijskog odobrenja

5. Uplata novčanog pologa, kao jamstvo za ozbiljnost ponude i uredno obavljanje djelatnosti iz ovog Plana, u iznosu definiranom Planom za svaku pojedinu lokaciju plaže, a koje će se naplatiti u slučaju nepoštivanja uvjeta iz članaka 10 i 11. ovog Plana, te koja se utvrdi nadzorom ovlaštene osobe.

Novčani polog u traženom iznosu potrebno je uplatiti na slijedeći račun:

IBAN: HR2724020061805300007

MODEL: HR68, POZIV NA BROJ: 7706-OIB

OPIS PLAĆANJA: jamstvo za koncesijsko odobrenje, broj lokacije i naziv plaže

Grad Crikvenica vratit će polog u slučaju da podnositelj zahtjeva ne ostvari zakup, odnosno nakon isteka koncesijskog odobrenja u slučaju da podnositelj zahtjeva ostvari mogućnost obavljanja djelatnosti temeljem koncesijskog odobrenja.

6. Predugovor sa nadležnim komunalnim poduzećem (Eko Murvica d.o.o.) za pružanje javne usluge odvoza komunalnog otpada (kojim će biti definiran broj i položaj koševa za skupljanje otpada), te predugovor sa javnim poduzećem, Gradom Crikvenica ili drugom osobom koja može omogućiti korištenje javne usluge el. energije ili isporuke vode za pojedinu lokaciju plaže iz ovog Plana, a na kojoj je ovim Planom za to utvrđena obaveza.

Vijeće će razmatrati pristigle zahtjeve za davanje koncesijskih odobrenja ukoliko je podnositelj zahtjeva uredno podmirio svoje obveze prema Gradu Crikvenici i komunalnim poduzećima, i to obveze iz prethodne godine vezane za postupak izdavanja koncesijskih odobrenja, te ukoliko nije gospodarski koristio pomorsko dobro bez pravne osnove i/ili uzrokovao štetu na pomorskom dobru.

Članak 9.

Zahtjev za koncesijsko odobrenje u tekućoj godini može se odbaciti ukoliko su nadležna tijela (Carinska uprava, Lučka kapetanija, Građevinska inspekcija, Komunalno redarstvo Grada Crikvenice) dostavila Vijeću za davanje koncesijskih odobrenja i /ili putem stručnih službi Grada Crikvenice, pisanu dokumentaciju o neurednom poslovanju korisnika koncesijskog odobrenja iz prethodne godine.

Vijeće može ukinuti koncesijsko odobrenje, za vrijeme njegova trajanja, ukoliko su evidentirane minimalno dvije prijave vezane uz nepravilnost u obavljanju djelatnosti, zaprimljene od strane nadležnih tijela. U slučaju ukidanja koncesijskog odobrenja uslijed utvrđenih nepravilnosti, nositelj koncesijskog odobrenja nema pravo na povrat uplaćenih sredstava na ime izdanog koncesijskog odobrenja.

5. KONTROLA I NADZOR NAD KONCESIJSKIM ODOBRENJIMA

Članak 10.

Uz nadležno tijelo Lučke kapetanije, nadzor nad korištenjem pomorskog dobra dužno je vršiti i Komunalno redarstvo Grada Crikvenice.

Prije početka korištenja pojedine plaže iz Plana, a nakon postavljanja odobrene opreme, potrebno je u roku od 48 sati dostaviti fotografije postavljene opreme, te pozvati Komunalno redarstvo ili osobu koju Komunalno redarstvo ovlasti za nadzor, kako bi utvrdili ispravnost postavljene opreme i usporedili sa fotografijama rekvizita prijavljenih u dokumentaciji dostavljenoj uz zahtjev.

Sva oprema, odobrena temeljem izdanog koncesijskog odobrenja, mora se na lokaciju plaže postaviti u cijelosti najkasnije do 01.06. 2023.godine, te biti na istoj postavljena do 15.09.2023.godine. Iznimno, ukoliko se koncesijsko odobrenje dodijeli nakon tog datuma, rok postavljanja opreme utvrdit će se samim odobrenjem.

Ukoliko se utvrdi da se korištenje pomorskog dobra ne vrši na način propisan zakonom, odnosno da je u suprotnosti s ovim Planom upravljanja, koncesijskim odobrenjem ili bez važećeg koncesijskog odobrenja, izdanim od strane Vijeća, komunalni redari dužni su o tome izvijestiti Lučku kapetaniju Ispostava Crikvenica, druga nadležna tijela, te Zamjenicu Gradonačelnika i Vijeće za dodjelu koncesijskih odobrenja Grada Crikvenice.

5. PRAVILA PONAŠANJA KORISNIKA KONCESIJSKIH ODOBRENJA

Članak 11.

Korisnik koncesijskog odobrenja za cijelo vrijeme trajanja odobrenja dužan je:

- Obavljati samo odobrenu gospodarsku djelatnost u odobrenom opsegu,,
- Održavati postojeću komunalnu infrastrukturu na lokaciji plaže, te staviti u funkciju sve postojeće tuševne na plaži i postaviti nove, ukoliko je to ovim Planom definirano.
- Osigurati sigurnost plovidbe i sigurnost kupaca prema uvjetima pozitivnih propisa iz uvjeta za obavljanje djelatnosti na pomorskom dobru,
- Postaviti informativnu tablu sa:
 - imenom plaže prema nazivu u planu upravljanja
 - nazivom nositelja koncesijskog odobrenja
 - istaknutim prostornim obuhvatom koncesijskog odobrenja (na formatu papira A3)
 - cjenikom usluga,
- Osigurati i održavati siguran, nesmetan prilaz u more,
- Ograditi morsku granicu plaže plutačama na moru,
- Održavati red na plaži
- Svakodnevno održavati čistoću plaže i odvoz smeća, svakodnevno grabljanje, te održavanje dječjih igrališta i pješčanika. Isto je potrebno obaviti svakodnevno, do 9.00 sati. Ukoliko se kroz nadzor utvrdi da isto nije učinjeno, čišćenje će prema nalogu obaviti komunalno poduzeće o trošku nositelja odobrenja, a navedeni trošak iznosi 650,00 EUR-a. U slučaju nepoštivanja ove odredbe, a nakon dva izdana naloga za čišćenje, odobrenje će se ukinuti.
- Plažu je potrebno održavati čistom i u periodu u kojem je plaža zatvorena, te je u tom razdoblju potrebno ukloniti sa plaže svu postavljenu opremu i rekvizite,
- Redovno podmirivati trošak struje, ostalih komunalnih usluga i vode na tuševima, te održavati rasvjetu i ogradu na plažama,
- Ležaljke i suncobrani, u količini odobrenom koncesijskim odobrenjem udaljiti minimalno 4 metara od mora, u slučaju odstupanja potrebno je zatražiti posebnu suglasnost nadležnog Upravnog odjela Grada Crikvenice ili Vijeća za koncesije,
- Pedaline i druge rekvizite postaviti na način da ne ugrožavaju sigurnost kupaca,
- Kabine za presvlačenje postaviti u broju definiranom Planom, a uz prethodnu suglasnost Turističke zajednice Grada Crikvenice koja će podnositeljima zahtjeva dati potrebne upute za izradu istih i uvjetovati vizualni izgled kabina,
- Ne smije propisivati i primjenjivati strože uvjete za korištenje usluga na plaži pod koncesijskim odobrenjem od onih uvjeta utvrđenih Planom, odnosno ne može zabraniti ili ograničavati njeno korištenje u općoj uporabi,
- Omogućiti nesmetanu kontrolu nadležnim tijelima (Carinska uprava, Lučka kapetanija, Građevinska inspekcija, Komunalno redarstvo Grada Crikvenice)

- Poštivanje uvjeta iz Pomorskog zakonika i Pravila sigurnosti plovidbe na moru, kao i uvjeta Lučke kapetanije-ispostava Crikvenica i Ureda za pomorstvo Primorsko goranske županije,
- Poštivanje uvjeta o zaštiti mora i okoliša.

U posebnim uvjetima navedene su obveze korisnika koncesijskih odobrenja na način da se za svaku plažu pojedinačno daju posebni uvjeti iz Priloga 1 (Održavanja i standardi plažnog prostora).

Članak 12.

Korisnik/nositelj koncesijskog odobrenja ne smije davati obavljanje djelatnosti na predmetnom dijelu pomorskog dobra u bilo koji oblik podnajma ili podkoncesije.

Vijeće će ukinuti koncesijsko odobrenje, za vrijeme njegovog trajanja, ukoliko su utvrđene okolnosti iz stavka 1 ovog članka, te nositelj koncesijskog odobrenja nema pravo na povrat uplaćenih sredstava na ime izdanog koncesijskog odobrenja niti povrat uplaćenog pologa.

Članak 13.

Plan se dostavlja nadležnom tijelu samouprave u Primorsko-goranskoj županiji radi davanja potvrde o usklađenosti s Godišnjim planom upravljanja pomorskim dobrom u Primorsko-goranske županije (u daljnjem tekstu: Potvrda).

Nakon ishoda Potvrde, Plan i Potvrda biti će objavljeni na mrežnim stranicama i oglasnoj ploči Grada Crikvenice, te u „Službenim novinama Grada Crikvenice“.

Plan stupa na snagu osmog dana od dana objave u „Službenim novinama Grada Crikvenice“

KLASA: 342-04/22-01/01

UR.BR.: 2170-5-07/01-23-15

ZAMJENICA GRADONAČELNIKA:
Ivona Matošić Gašparović, mag.iur., v.r.

Djelatnosti iz članka 5. ovog Plana mogu se obavljati na slijedećim mikrolokacijama:

r.br. Lokacija	NAZIV MIKROLOKACIJE/PLAŽE	k.č./ K.O.	DJELATNOST	SREDSTVO	Količina (kom, m2)	Održavanje i standard plažnog prostora
1.	Plaža „Uvala Grabrova“, Jadranovo	k.č.8502, dio, K.O. Sv.Jakov	iznajmljivanje sredstava	gliser (za vuču, sa opremom)	1 kom	-postavljanje plažne ograde na moru, -dvije kabine za presvlačenje, -održavanje jednog tuša u funkciji, -postavljanje minimalno 3 košarice za smeće 120 l na vidljivom i definiranom mjestu u Planu -obaveza plaćanja vode, struje i odvoza smeća
				pedaline, sandoline, SUP daske	3 kom	
			ugostiteljski i trgovina	montažni ugostiteljski objekt	1 kom	
				ambulantna prodaja	1 kom	
				ugostiteljska terasa	20 m2	
			komercijalno-rekreacijski sadržaji	zabavne igre	5 kom	
suncobrani, ležaljke	120 kom					
<p>Područje obuhvata koncesijskog odobrenja je površina nasipa označena u grafičkom prikazu, a površina plaže iznosi cca 2600 m2. Novčani polog kao jamstvo za ozbiljnost ponude i uredno obavljanje djelatnosti za plažu Uvala Grabrova iznosi: 4.000,00EUR</p>						

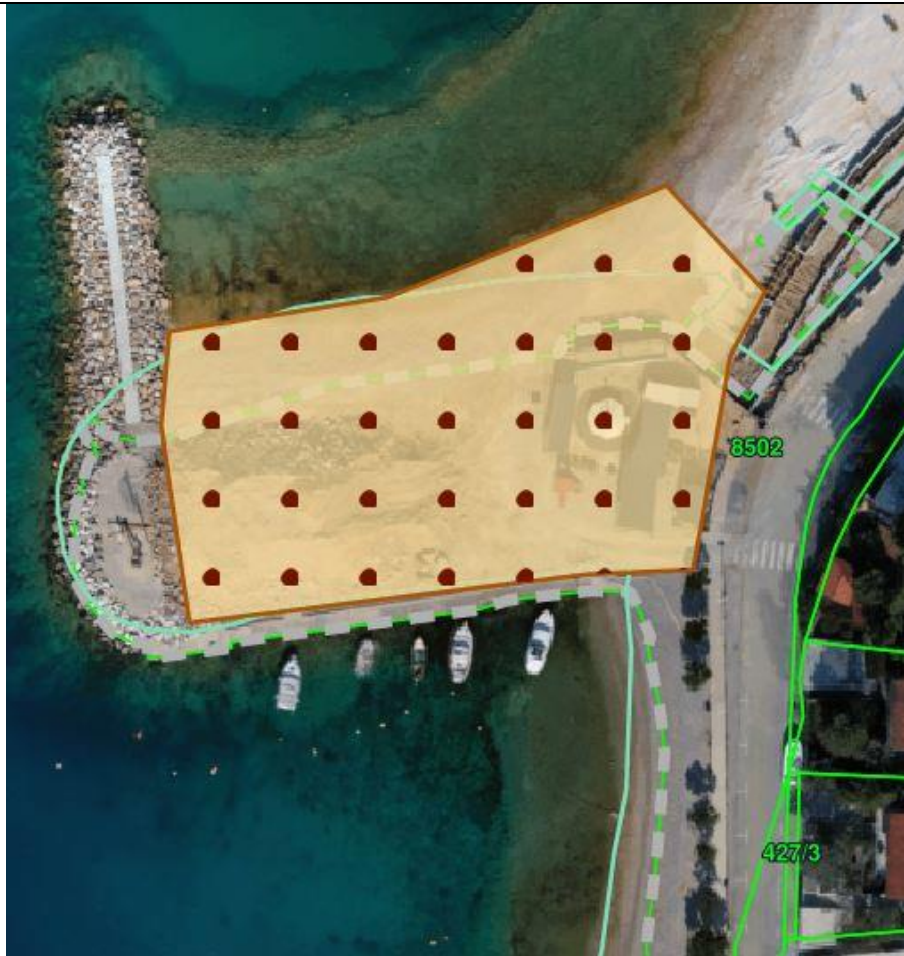

2.1.	<p>Plaža „Tunera“, Jadranovo</p> <p>Za predmetnu mikrolokaciju plaže, oznake 2.1., kao cjelovit i sadržajan prostor (uz znatnija ulaganja), predlaže se pokretanje postupka koncesioniranja, uz suglasnost gradonačelnika</p>	<p>k.č. 2401/24, 8381/3, 8381/5, K.O. Sv. Jakov</p>	<p>iznajmljivane sredstava</p>	<p>pribor i oprema za ronjenje</p>	<p>30 kom</p>	<p>-postavljanje plažne ograde na moru, -jedna kabina za presvlačenje, -postavljanje minimalno dvije košarice za smeće 120 l na vidljivom i definiranom mjestu, -obaveza plaćanja vode, struje i odvoza smeća</p>
------	--	---	--------------------------------	------------------------------------	---------------	---

2.2.	Mikrolokacija – plaža za pse Jadranovo	k.č. 8381/5, K.O. Sv.Jakov	nema obavljanja djelatnosti			
2.3.	Mikrolokacija za postavljanje tunere, Jadranovo	k.č. 2401/24, K.O. Sv.Jakov	nema obavljanja djelatnosti	postavljanje tunere sukladno projektnoj dokument.		

2.1.  Plaža Tunera, površine cca 1500m²
Novčani polog kao jamstvo za ozbiljnost ponude i uredno obavljanje djelatnosti za plažu Tunera iznosi: 1.000,00EUR

2.2.  Plaža za pse, Jadranovo

2.3.  Lokacija za postavljanje Tunere

3.	Plaža Lokvišće- Havišće, Jadranovo, šetnica	k.č.8385 i dr., K.O. Sv.Jakov	nema obavljanja djelatnosti	uređenje edukativnih staza sukladno projektnoj dokument.		
----	--	-------------------------------------	-----------------------------------	---	--	--



4.	Plaža Havišće, Jadranovo	k.č.3173-dio, K.O. Sv.Jakov	iznajmljiva	pedaline, sandoline, SUP daske	10 kom	-postavljanje plažne ograde na moru, -jedna kabina za presvlačenje, -postavljanje minimalno tri košarice za smeće 120 l na vidljivom i definiranom mjestu -obaveza plaćanja vode, struje i odvoza smeća
			nje sredstava	suncobrani, ležaljke	75 kom	
			komercijalno-rekreacijski sadržaji			



Područje obuhvata koncesijskog odobrenja je površina označena u grafičkom prikazu, a površina plaže iznosi cca 1800 m².

Novčani polog kao jamstvo za ozbiljnost ponude i uredno obavljanje djelatnosti za plažu Havišće iznosi: 2.000,00EUR

5.	Plaža Vodna, Jadranovo	k.č. 8386 – dio, K.O. Sv. Jakov	komercijalno-rekreacijski sadržaji	suncobrani, ležaljke	20 kom	-postavljanje plažne ograde na moru, -jedna kabina za presvlačenje, -postavljanje minimalno dvije košarice za smeće 120 l na vidljivom i definiranom mjestu (čišćenje plaže na širem obuhvatu od onog izdanog dobrenjem), -obaveza plaćanja vode, struje i odvoza smeća
			ugostitelstvo i trgovina	ugostiteljska terasa	4m2	



Područje obuhvata koncesijskog odobrenja je površina označena u grafičkom prikazu, a površina plaže iznosi cca 700 m².

Novčani polog kao jamstvo za ozbiljnost ponude i uredno obavljanje djelatnosti za plažu Vodna iznosi: 2.000,00EUR

6.1.	Mikrolokacija za postavljanje tunere, Kačjak	k.č. 8376, 6346/3, K.O. Sv. Jakov	nema obavljanja djelatnosti	Postavljanje tunere sukladno projektnoj dokument.		
6.2.	Mikrolokacija-uređenje šetnice na poluotoku Kačjak	k.č. 6346/4, 6370/2, 8376, 6346/1,	nema obavljanja djelatnosti	Uređenje šetnice sa plažnim prostorom uz istu,		

		6319/4, 6346/1, 6319/3 i dr, K.O. Sv.Jakov		sukladno projektnoj dokument.		
6.3.	Mikrolokacij a-plaža za pse na poluotoku Kačjak	k.č. 6346/4 - dio, K.O. Sv.Jakov	nema obavljanja djelatnosti			



6.1.

Lokacija za postavljanje tunere.



6.3. Lokacija plaže za pse.

7.	Plaža Pazdehova, Dramalj	k.č. dijelovi 3883/1, 3883/2 i dr.K.O. Dramalj	iznajmljivane sredstava	pedaline, sandoline, SUP daske	2 kom	-postavljanje plažne ograde na moru, -jedna kabina za presvlačenje, -održavanje jednog tuša, -postavljanje minimalno tri košarice za smeće 120 l na vidljivom i definiranom mjestu, -obaveza plaćanja vode, struje i odvoza smeća
			ugostiteljstvo i trgovina	montažni ugostiteljski objekt	1 kom	
				ugostiteljska terasa	20 m ²	
komercijalno-rekreacijski sadržaji	suncobrani, ležaljke	50 kom				



Područje obuhvata koncesijskog odobrenja je površina označena u grafičkom prikazu, a površina plaže iznosi cca 3900 m².

Novčani polog kao jamstvo za ozbiljnost ponude i uredno obavljanje djelatnosti za plažu Lanterna iznosi: 4.000,00EUR

9.	Plaža „Vali“ Dramalj	k.č.3975, 732/40- dijelovi, K.O. Dramalj	komercijal no- rekreacijski sadržaji	suncobrani , ležaljke	45 kom	-postavljanje plažne ograde na moru, -jedna kabina za presvlačenje, - postavljanje minimalno dvije košarice za smeće 120 l na vidljivom i definiranom mjestu, -obaveza plaćanja vode, struje i odvoza smeća
----	---------------------------------	--	---	--------------------------	-----------	--



Područje obuhvata koncesijskog odobrenja je površina označena u grafičkom prikazu, a površina plaže iznosi cca 1300 m².

Novčani polog kao jamstvo za ozbiljnost ponude i uredno obavljanje djelatnosti za plažu Vali iznosi: 2.000,00EUR

10.	Plaža hotela Riviera, Dramalj	k.č. 732/40-dio, 3886, 732/17-dio, K.O. Dramalj	komercijal no- rekreacijski sadržaji	suncobrani , ležaljke	40 kom	-postavljanje plažne ograde na moru, -jedna kabina za presvlačenje, -postavljanje minimalno dvije košarice za smeće 120 l na vidljivom i definiranom mjestu, -obaveza plaćanja vode, struje i odvoza smeća - održavanje tuševa
-----	--------------------------------------	--	---	--------------------------	-----------	---

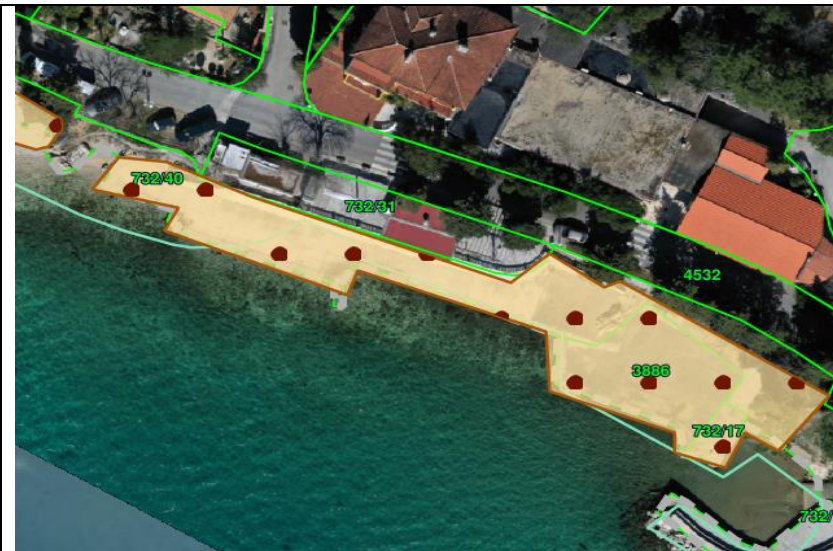

Područje obuhvata koncesijskog odobrenja je površina označena u grafičkom prikazu, a površina plaže iznosi cca 800 m².

Novčani polog kao jamstvo za ozbiljnost ponude i uredno obavljanje djelatnosti za plažu Riviera iznosi: 2.000,00EUR

11.	Plaža Riviera, mikrolokacija „Saponia“	k.č. 3887, 732/19 i dr. K.O. Dramalj	iznajmljivane sredstava	pedaline, sandoline, SUP daske	4 kom	-postavljanje plažne ograde na moru, -dvije kabine za presvlačenje, -postavljanje minimalno dvije košarice za smeće 120 l na vidljivom i definiranom mjestu, -obaveza plaćanja vode, struje i odvoza smeća
			ugostiteljstvo i trgovina	montažni ugostiteljski objekt	1 kom	
			komercijalno-rekreacijski sadržaji	suncobrani, ležaljke	50 kom	



Područje obuhvata koncesijskog odobrenja je površina označena u grafičkom prikazu, a površina plaže iznosi cca 1300 m².

Novčani polog kao jamstvo za ozbiljnost ponude i uredno obavljanje djelatnosti za plažu Saponia iznosi: 2.000,00EUR

12.	Plaža „Vrh Omorike“, Dramalj Za predmetnu mikrolokaciju plaže, oznake 12., kao cjelovit i sadržajan prostor (uz znatnija ulaganja), predlaže se pokretanje postupka koncesioniranja, uz suglasnost gradonačelnika	k.č.3997, 3882/1, 9155 - dijelovi, K.O. Dramalj	iznajmljivane sredstava	gliser (za vuču, sa opremom)	1 kom	-postavljanje plažne ograde na moru – postavlja nosilac odobrenja za iznajmljivanje sredstava
				pedaline, sandoline, SUP daske	5 kom	
			ugostiteljstvo i trgovina	montažni ugostiteljski objekt	1 kom	-dvije kabine za presvlačenje, -postavljanje minimalno tri košarice za smeće 120 l na vidljivom i definiranom mjestu – kao zaduženje za svakog nositelja koncesijskog odobrenja -obaveza plaćanja vode, struje i odvoza smeća
				ugostiteljska terasa	50 m ²	
				montažni ugostiteljski objekt	1 kom	
				ugostiteljska terasa	54 m ²	
				montažni ugostiteljski objekt	1 kom	
				ugostiteljska terasa	54 m ²	
				montažni ugostiteljski objekt	1 kom	
				ugostiteljska terasa	50 m ²	
montažni objekt –	1 kom					

				trgovačka djelatnost		
			komercijal no- rekreacijski sadržaji	zabavne igre (trampolin, fliper)	10 kom	
				masaža	1 kom	



Područje obuhvata koncesijskog odobrenja je površina označena u grafičkom prikazu, a površina plaže iznosi cca 2300 m².

Novčani polog kao jamstvo za ozbiljnost ponude i uredno obavljanje djelatnosti za plažu Vrh Omorike iznosi: 4.000,00EU

13.	Plaža Omorika, Dramalj	k.č. 9155, K.O. Dramalj	iznajmljiva nje sredstava	pedaline, sandoline, SUP daske	6	Nosilac odobrenja za komercijalno rekreacijske sadržaje postavlja: - plažnu ogradu na moru - četiri kabine za presvlačenje, - održavanje i postavljanje tuša	
				brodice	4		
			ugostiteljst vo i trgovina	montažni ugostiteljsk i objekt	1 kom		Zaduženje za svakog nositelja koncesijskog odobrenja na ovoj plaži: - postavljanje
				ugostiteljsk a terasa	50 m ²		
				montažni ugostiteljsk i objekt	1 kom		
				ugostiteljsk a terasa	80 m ²		
montažni ugostiteljsk	1						

	14. predlaže se pokretanje postupka koncesije za posebnu upotrebu u svrhu fizikalne medicine i rehabilitacije korisnika zdravstvene ustanove, uz suglasnost gradonačelnika	1661/2 i 9211, K.O. Crikvenica				
--	--	--------------------------------	--	--	--	--



15.1	Plaža Mediteran,	k.č. 9333, 9332,	komercijalno-	suncobrani i ležaljke	40 kom	Svaki nosilac odobrenja za
------	-------------------------	------------------	---------------	-----------------------	--------	----------------------------

	Crikvenica Mikrolokacija 1 (hotela Mediteran)	9331, 15/1 – dijelovi	rekreacijski sadržaji			komercijalno rekreacijske sadržaje postavlja na mikrolokaciji:
15.2	Plaža Mediteran, Crikvenica Mikrolokacija 2	k.č. 9329, 15/1 - dijelovi	komercijal no- rekreacijski sadržaji	suncobrani i ležaljke	60 kom	- plažnu ogradu na moru -dvije kabine za presvlačenje, - postavljanje minimalno dvije košarice za smeće 120 l na vidljivom i definiranom mjestu, -obaveza plaćanja vode, struje i odvoza smeća



15.1. Mikrolokacija 1 (hotel Mediteran), površine obuhvata cca 700 m²



15.2. Mikrolokacija 2, površine obuhvata cca 650 m²

Novčani polog kao jamstvo za ozbiljnost ponude i uredno obavljanje djelatnosti za plažu Mediteran, po mikrolokaciji iznosi: 2.000,00EUR

16.	Gradska plaža Crikvenica Za predmetnu mikrolokaciju plaže, oznake 16., kao cjelovit i sadržajan prostor (uz znatnija ulaganja), predlaže se postupak koncesioniranja, uz suglasnost gradonačelnika	k.č. 9196, 9195, 9194, 9197, 1136/1, 141/1 i dr. K.O. Crikvenica	iznajmljivane sredstava	Lok.vrh Črni mul: gliser sa opremom	2 kom	-postavljanje zaštitnog koridora na moru – postavlja nosilac odobrenja za iznajmljivanje sredstava na dijelu plaže koji se koristi u tu svrhu - postavljanje minimalno jedne košarice za smeće 120 l na vidljivom i definiranom mjestu – kao zaduženje za svakog nositelja koncesijskog odobrenja -obaveza plaćanja vode, struje i odvoza smeća
				Lok.vrh Črni mul: pedaline	10 kom	
			ugostiteljstvo i trgovina	Lok.vrh Črni mul: montažni ugostiteljski objekt i pripadajuća terasa 20	2 kom	-postavljanje minimalno tri košarice za smeće 120 l na vidljivom i definiranom mjestu po

				m2		nositelju koncesijskog odobrenja - korisnika pojednog ugostiteljskog objekta -obaveza plaćanja vode, struje i odvoza smeća za svaki pojedini objekt namjene ugostiteljstva i trgovine
				Lok. Plava gljiva: montažni ugostiteljsk i objekt i pripadajuć a terasa 70 m2	2 kom	
				Lok. Žuta gljiva: montažni ugost. objekt i pripadajuć a terasa 30 m2	2 kom	
				Lok.ulaz Eden: montažni ugostit. objekt fast food	1 kom	
				Lok.ulaz Miramare: montažni ugostit. objekt - kiosk za sokove	1 kom	
				Lok.ulaz Miramare: montažni ugostit. objekt - kukuruz, kokice	1 kom	
				Ambulantr a prodaja: 1. Lok.ulaz Črni mul 2.Lok.Plav a gljiva 3.Lok.ulaz Eden 4.Lok. aquagan 5.Lok.ulaz	6 kom	

			Esplanade 6.Lok.ulaz Miramare		
			Štand: 1.Lok.ulaz Črni mul 2.Lok.ulaz Miramare	2 kom	
		komercijal no- rekreacijski sadržaji	Suncobran i i ležaljke	900 kom	<i>Obaveze nosioca odobrenja komerc-rekreac. sadržaja– suncobrani, ležaljke, na dijelu plaže koji koristi u tu svrhu:</i> -postavljanje plažne ograde na moru - postavljanje minimalno četrdeset košarica za smeće 120 l na vidljivom i definiranom mjestu - postavljanje i održavanje tuša -postavljanje kabina za presvlačenje -obaveza plaćanja vode na tuševima, struje i odvoza smeća <i>Obaveze nosioca odobrenja komerc-rekreac. sadržaja–zabavni sadržaji:</i> - postavljanje minimalno dvije košarice za smeće 120 l na vidljivom i definiranom mjestu -obaveza
			Zabavni sadržaji - masaža: 1.Lok.ulaz Črni mul 2.Lok.Sab bia	8 kom	
			Zabavni sadržaji – aquapark: 1.Lok.ispre d Plave gljive 2.Lok.ispre d hotela Esplanade	2 kom	
			Zabavni sadržaji - akvagan	1 kom	
			Zabavni sadržaji – igralište za odbojku: Lok.vrh Črni mul	1 kom	
			Zabavni sadržaji – trampolin, fliperi i sl: Lok. Plava gljiva	14 kom	

						plaćanja struje i odvoza smeća
--	--	--	--	--	--	--------------------------------



Površina Gradske plaže je cjelina na kojoj se obavljanje djelatnosti izdaje za više nositelja koncesijskih odobrenja, te u skladu s tim isti preuzimaju obaveze koje se odnose na plaćanje nastalih režijskih troškova, čišćenje plaže, održavanje zelenih površina.

Plavom točkom označena je lokacija aquaparka.

Novčani polog kao jamstvo za ozbiljnost ponude i uredno obavljanje djelatnosti za

Gradsku plažu po zahtjevu iznosi: 4.000,00EUR.

Sva izdana koncesijska odobrenja za 2023.godinu, izdana na ovoj lokaciji, a temeljem Godišnjeg plana, prestaju važiti s danom potpisivanja ugovora o koncesiji za Gradsku plažu.

17.	Trg hotela Miramare Ulaz u Gradsku plažu	k.č. 1140/2, K.O. Crikvenica	nema obavljanja djelatnosti	Uređenje javnog trga ispred hotela Miramare sukladno projektnoj dokumentaciji građ. dozvoli		
-----	--	---------------------------------	-----------------------------	---	--	--

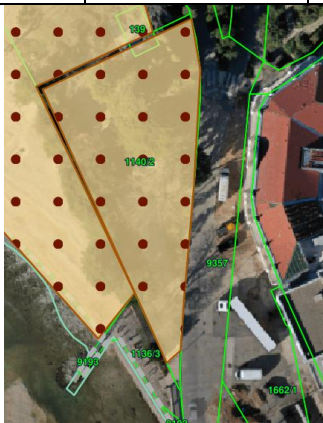

Površina zahvata cca 1300 m²

18.	Plaža Miramare, Crikvenica Za predmetnu mikrolokaciju plaže, oznake 18., kao dijela plažne površine Balustrade predlaže se postupak koncesioniranja, uz dodatno definiranje granica koncesije	k.č. 9191/1 – dio, K.O. Crikvenica	iznajmljivane sredstava	-	-	
			ugostiteljstvo i trgovina	montažni ugostiteljski objekt	1 kom	<i>Obaveze nosioca odobrenja ugostiteljstvo i trgovina:</i> - postavljanje minimalno dvije košarice za smeće 120 l na vidljivom i definiranom mjestu - održavanje tuša -obaveza plaćanja vode, struje i odvoza smeća na lokaciji objekta
				ambulantna prodaja	1 kom	
komercijalno-	suncobrani, ležaljke	240 kom	<i>Obaveze nosioca odobrenja</i>			

			rekreacijski sadržaji			<p><i>komerc-rekreac. sadržaja– suncobrani, ležaljke, na dijelu plaže koji koristi u tu svrhu:</i></p> <ul style="list-style-type: none"> -postavljanje plažne ograde na moru - postavljanje minimalno sedam košarica za smeće 120 l vidljivom i definiranom mjestu - održavanje tuša -postavljanje kabina za presvlačenje -obaveza plaćanja vode na tuševima, struje i odvoza smeća
--	--	--	--------------------------	--	--	---



Područje obuhvata koncesijskog odobrenja je površina označena u grafičkom prikazu, a površina plaže Miramare iznosi cca 3700 m².

Novčani polog kao jamstvo za ozbiljnost ponude i uredno obavljanje djelatnosti za plažu Miramare iznosi: 4.000,00EUR

19.	Plaža Balustrada 1, Crikvenica Za predmetnu mikrolokaciju plaže, oznake 19., kao dijela plažne površine Balustrade predlaže se postupak koncesioniranja, uz dodatno definiranje granica koncesije	k.č. 9191/1 – dio, K.O. Crikvenica	iznajmljivane sredstava	sandoline, pedaline	4 kom	
			ugostiteljstvo i trgovina	-	-	
			komercijalno-rekreacijski sadržaji	suncobrani, ležaljke zabavni sadržaji - masaža	75 kom 2 kom	<i>Obaveze nosioca odobrenja komerc-rekreac. sadržaja – suncobri, ležaljke:</i> -postavljanje plažne ograde na moru - postavljanje minimalno pet košarica za smeće 120 l na vidljivom i definiranom mjestu - održavanje tuša -postavljanje kabina za presvlačenje -obaveza plaćanja vode na tuševima, struje i odvoza smeća



Područje obuhvata koncesijskog odobrenja je površina označena u grafičkom prikazu, a površina plaže Balustrada 1 iznosi cca 1700

m2. Novčani polog kao jamstvo za ozbiljnost ponude i uredno obavljanje djelatnosti za plažu Balustrada 1 iznosi: 4.000,00EUR.						
20.	Plaža Balustrada 2, Crikvenica Za predmetnu mikrolokaciju plaže, oznake 20., kao dijela plažne površine Balustrade predlaže se postupak koncesioniranja, uz dodatno definiranje granica koncesije	k.č. 9191/1 – dio, K.O. Crikvenica	iznajmljivane sredstava	-	-	
			ugostiteljstvo i trgovina	montažni ugostiteljski objekt	1 kom	<i>Obaveze nosioca odobrenja ugostiteljstvo i trgovina:</i> - postavljanje minimalno dvije košarice za smeće 120 l na vidljivom i definiranom mjestu - održavanje tuša - obaveza plaćanja vode, struje i odvoza smeća na lokaciji objekta
			komercijalno-rekreacijski sadržaji	suncobrani, ležaljke	120 kom	<i>Obaveze nosioca odobrenja komerc-rekreac. sadržaja–suncobrani, ležaljke:</i> - postavljanje plažne ograde na moru - postavljanje minimalno šest košarica za smeće 120 l na vidljivom i definiranom mjestu - održavanje tuša - postavljanje kabina za presvlačenje - obaveza plaćanja vode na tuševima, struje i odvoza smeća



Područje obuhvata koncesijskog odobrenja je površina označena u grafičkom prikazu, a površina plaže Balustrada 2 iznosi cca 6300 m².

Novčani polog kao jamstvo za ozbiljnost ponude i uredno obavljanje djelatnosti za plažu Balustrada 2 iznosi: 4.000,00EUR.

21.	Plaža Balustrada 3, Crikvenica	k.č. 9191/1 – dio, K.O. Crikvenica	iznajmljiva nje sredstava	-	-	Obaveze nosioca odobrenja ugostiteljstvo i trgovina: - postavljanje minimalno dvije košarice za smeće 120 l na vidljivom i definiranom mjestu -obaveza plaćanja vode,
			ugostiteljstvo i trgovina	montažni ugostiteljski objekt ugostiteljska terasa	1 kom 60 m ²	

definiranje granica koncesije					struje i odvoza smeća na lokaciji objekta
	komercijal no- rekreacijski sadržaji	suncobrani , ležaljke zabavni sadržaji - masaža	75 kom 2 kom		<i>Obaveze nosioca odobrenja komerc-rekreat. sadržaja– suncobrani, ležaljke:</i> -postavljanje plažne ograde na moru - postavljanje minimalno tri košarice za smeće 120 l na vidljivom i definiranom mjestu - održavanje tuša -postavljanje kabina za presvlačenje -obaveza plaćanja vode na tuševima, struje i odvoza smeća



Područje obuhvata koncesijskog odobrenja je površina označena u grafičkom prikazu, a površina plaže Balustrada 3 iznosi cca 2000 m².

Novčani polog kao jamstvo za ozbiljnost ponude i uredno obavljanje djelatnosti za plažu Balustrada 3 iznosi: 4.000,00EUR.

22.	Park Stjepana Radića, Crikvenica	k.č. 1141/1, 1141/2, 1141/3, K.O. Crikvenica	nema obavljanja djelatnosti	Uređenje javnog parka sukladno projektnoj dokumenta ciji		
-----	---	---	-----------------------------------	--	--	--



Površina zahvata cca 3900 m2

23.	Plaža hotela Internaciona I, Crikvenica	k.č. 9212 – dio, K.O. Crikvenica	iznajmljiva nje sredstava	pedaline, sandoline	3 kom	
			ugostiteljstvo i trgovina	montažni ugostiteljski objekt	1 kom	<i>Obaveze:</i> - postavljanje minimalno dvije košarice za smeće 120 l na vidljivom i definiranom mjestu -obaveza plaćanja vode, struje i odvoza smeća na lokaciji objekta
				ugostiteljska terasa	200 m ²	
ambulantna prodaja	1 kom					
			komercijalno-rekreacijski sadržaji	suncobrani, ležaljke	120 kom	<i>Obaveze:</i> -postavljanje plažne ograde na moru - postavljanje minimalno četiri košarice za smeće 120 l na vidljivom i definiranom mjestu - održavanje tuševa, -postavljanje kabina za presvlačenje
				zabavne igre: trampolin	8 kom	
				zabavni sadržaji: masaža	2 kom	

						-obaveza plaćanja vode na tuševima, struje i odvoza smeća
--	--	--	--	--	--	---



Područje obuhvata koncesijskog odobrenja na plaži hotela Internacional za djelatnost ugostiteljstva (površina označena točkom) u grafičkom prikazu, a površina iznosi cca 1200 m².



Područje obuhvata koncesijskog odobrenja na plaži hotela Internacional za djelatnost komerc- rekreacijski sadržaji, površ cca 2300 m².

Novčani polog kao jamstvo za ozbiljnost ponude i uredno obavljanje djelatnosti za plažu Internacional iznosi: 4.000,00EUR

24.	Plaža hotela Kaštel, mikrolokacija škola ronjenja, Crikvenica	k.č. 9160/4 – dio, K.O. Crikvenica	iznajmljivanje sredstava	škola ronjenja pribor i oprema za ronjenje	10 kom	
-----	--	------------------------------------	--------------------------	--	--------	--

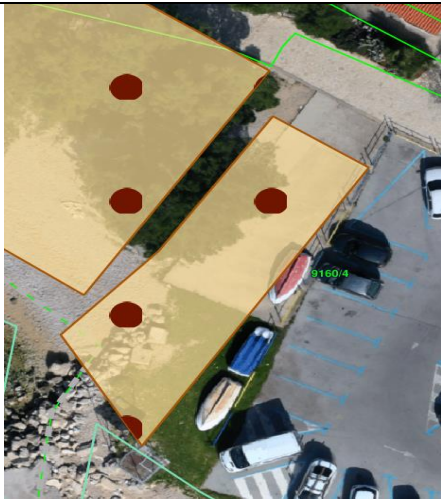

Mikrolokacija uz plažu Kaštel, definirana isključivo za potrebe korištenja škole ronjenja.

25.	Plaža za pse, Crikvenica Za predmetnu mikrolokaciju plaže, oznake 25., kao cjelovit i sadržajan prostor, predlaže se postupak koncesioniranja, uz suglasnost gradonačelnika	k.č. 9203/1-dio, 9203/2-dio, K.O. Crikvenica	iznajmljivane sredstava	-	-	
			ugostiteljstvo i trgovina	montažni ugostiteljski objekt	1 kom	<i>Obaveze nosioca odobrenja ugostiteljstvo i trgovina:</i> - postavljanje minimalno dvije košarice za smeće 120 l na vidljivom i definiranom mjestu - obaveza plaćanja vode, struje i odvoza smeća na lokaciji objekta
				ugostiteljska terasa	15 m ²	
komercijalno-rekreacijski sadržaji	suncobrani, ležaljke	75 kom	<i>Obaveze nosioca odobrenja komerc-rekreac. sadržaja–suncobrani, ležaljke:</i> - postavljanje plažne ograde na moru - postavljanje minimalno četiri košarice za smeće 120 l na vidljivom i definiranom mjestu			

						<ul style="list-style-type: none"> - održavanje tuša - postavljanje kabina za presvlačenje - obaveza plaćanja vode na tuševima, struje i odvoza smeća
--	--	--	--	--	--	--

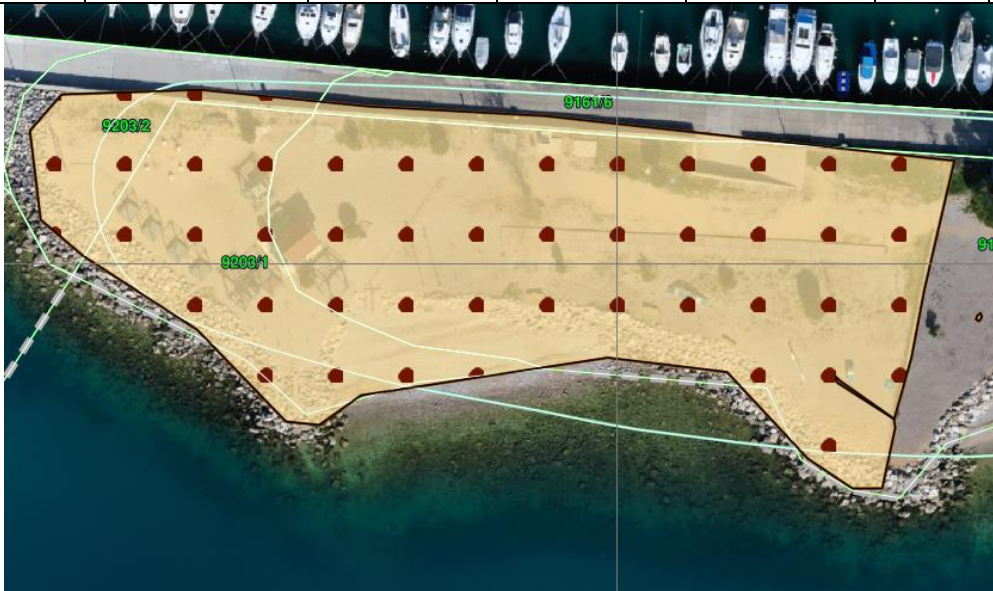

Područje obuhvata koncesijskog odobrenja je površina označena u grafičkom prikazu, a površina plaže iznosi cca 3800 m².

Novčani polog kao jamstvo za ozbiljnost ponude i uredno obavljanje djelatnosti za Plažu za pse iznosi: 3.000,00EUR

26.	Plaža Podvorska – mikrolokacija Lučica, Crikvenica	k.č. 9161/1 – dio, K.O. Crikvenica	iznajmljivane sredstava	pedaline, sandoline	6 kom	
			ugostiteljstvo i trgovina	ambulantna prodaja	1 kom	<i>Obaveze nosioca odobrenja ugostiteljstvo i trgovina:</i> - postavljanje kante za smeće - obaveza plaćanja vode, struje i odvoza smeća na lokaciji objekta
			komercijalno-rekreacijski sadržaji	suncobrani, ležaljke	180 kom	<i>Obaveze nosioca odobrenja komerc-rekreativni sadržaji – suncoobrani, ležaljke:</i>

						<ul style="list-style-type: none"> -postavljanje plažne ograde na moru - postavljanje minimalno dvije košarice za smeće 120 l na vidljivom i definiranom mjestu - održavanje tuševa, -postavljanje kabina za presvlačenje -obaveza plaćanja vode na tuševima, struje i odvoza smeća
--	--	--	--	--	--	--

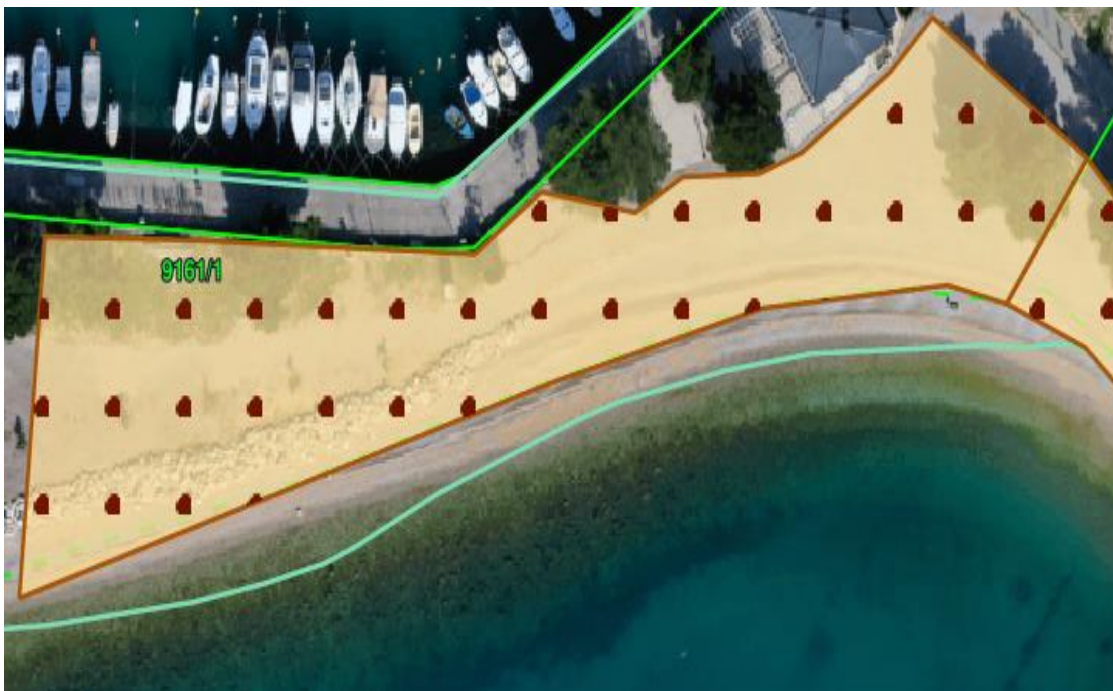

Područje obuhvata koncesijskog odobrenja je površina označena u grafičkom prikazu, a površina plaže iznosi cca 2500 m².

Novčani polog kao jamstvo za ozbiljnost ponude i uredno obavljanje djelatnosti za plažu Podvorska-Lučica iznosi: 3.000,00EUR

27.	Plaža Podvorska – mikrolokacija Šahovska plaža, Crikvenica	k.č. 9136 – dio, K.O. Crikvenica	iznajmljivane sredstava	-	-	<i>Obaveze nosioca odobrenja ugostiteljstvo i trgovina:</i> - postavljanje minimalno dvije
			ugostiteljstvo i trgovina	montažni ugostiteljski objekt	1 kom	

			komercijalno-rekreacijski sadržaji	-	-	košarice za smeće 120 l na vidljivom i definiranom mjestu -obaveza plaćanja vode, struje i odvoza smeća -postavljanje plažne ograde na moru -postavljanje kabina za presvlačenje
--	--	--	------------------------------------	---	---	---

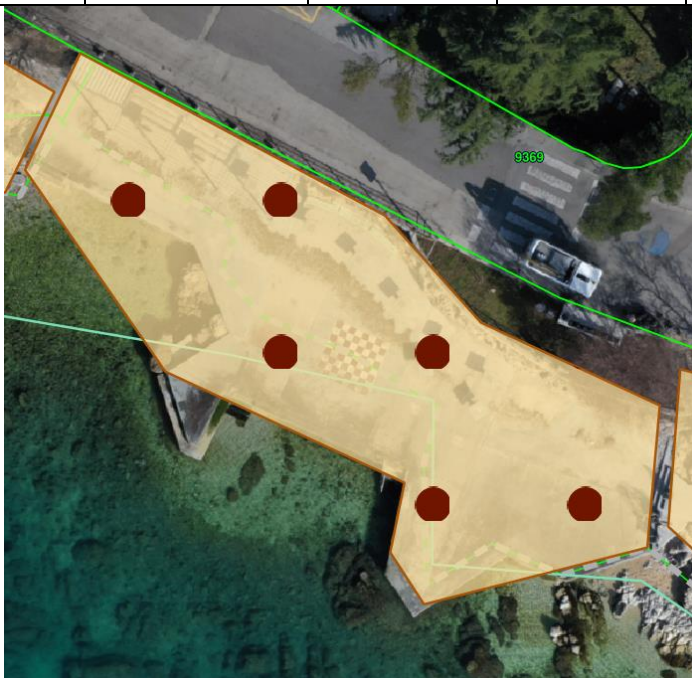

Područje obuhvata koncesijskog odobrenja je površina označena u grafičkom prikazu, a površina plaže iznosi cca 500 m².

Novčani polog kao jamstvo za ozbiljnost ponude i uredno obavljanje djelatnosti za plažu Podvorska-Šahovska iznosi: 2.000,00EUR

28.	Plaža Podvorska – mikrolokacija Limenka, Crikvenica	k.č. 9136 – dio, K.O. Crikvenica	iznajmljivane sredstava	pedaline, sandoline, SUP daske	6 kom	<i>Obaveze nosioca odobrenja komerc-rekreac. sadržaja – suncobrani, ležaljke:</i> -postavljanje plažne ograde na moru - postavljanje minimalno dvije
			ugostiteljstvo i trgovina	-	-	
			komercijalno-rekreacijski sadržaji	suncobrani, ležaljke	54 kom	

						košarice za smeće 120 l na vidljivom i definiranom mjestu -obaveza plaćanja vode, struje i odvoza smeća
--	--	--	--	--	--	--

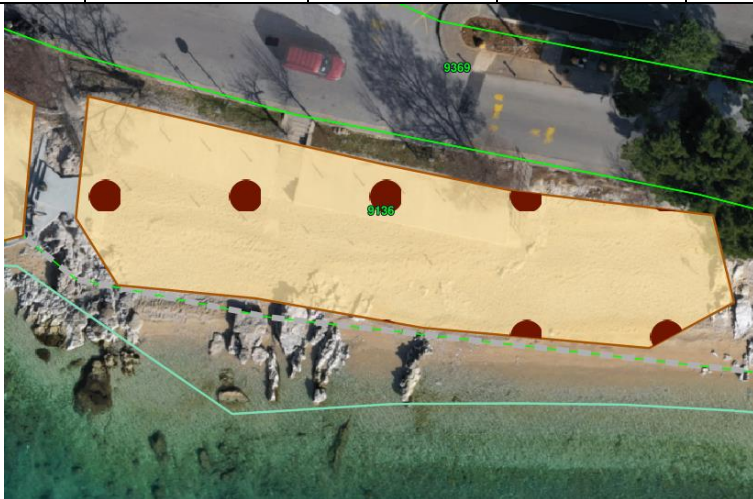

Područje obuhvata koncesijskog odobrenja je površina označena u grafičkom prikazu, a površina plaže iznosi cca 420 m².

Novčani polog kao jamstvo za ozbiljnost ponude i uredno obavljanje djelatnosti za plažu Podvorska-Limenka iznosi: 2.000,00EUR

29.	Plaža Nazor, Crikvenica	k.č. 9136 – dio, K.O. Crikvenica	iznajmljivane sredstava	pedaline, sandoline, SUP daske	5 kom	<i>Obaveze nosioca odobrenja komerc-rekreac. sadržaja– suncobrani, ležaljke:</i> -postavljanje plažne ograde na moru - postavljanje minimalno tri košarice za smeće 120 l na vidljivom i definiranom mjestu -obaveza plaćanja vode, struje i odvoza smeća
			ugostiteljstvo i trgovina	-	-	
			komercijalno-rekreacijski sadržaji	suncobrani, ležaljke aquapark	75 kom 1 kom	



Područje obuhvata koncesijskog odobrenja je površina označena u grafičkom prikazu, a površina plaže iznosi cca 750 m².

Na grafičkom prikazu je naznačena lokacija za postavljanje aquaparka.

Novčani polog kao jamstvo za ozbiljnost ponude i uredno obavljanje djelatnosti za plažu Nazor iznosi: 2.000,00EUR

30.	Plaža Stoimena, Crikvenica	k.č. 9136 – dio, K.O. Crikvenica	nema obavljanja djelatnosti	Plažna površina koristi se za potrebe dječjeg odmarališta „Vladimir Nazor“	<i>Obaveze korisnika plažnog prostora:</i> -postavljanje plažne ograde na moru -briga o sigurnosti kupaca i korisnika
-----	-----------------------------------	----------------------------------	-----------------------------	--	---



Područje plaže, površine cca 700m², za potrebe odmarališta.

31.	Plaža „Sestre milosrdnice“, Crikvenica	k.č. 9136 – dio, K.O. Crikvenica	iznajmljivanje sredstava	pedaline, sandoline,	2 kom	<i>Obaveze nosioca odobrenja ugostiteljstvo i trgovina:</i> - postavljanje
			ugostiteljstvo i	ambulantna prodaja	1 kom	

			trgovina			<p>minimalno dvije košarice za smeće 120 l na vidljivom i definiranom mjestu</p> <p>-obaveza plaćanja vode, struje i odvoza smeća na lokaciji objekta</p>
			komercijalno-rekreacijski sadržaji	suncobrani, ležaljke	54 kom	<p><i>Obaveze nosioca odobrenja komerc-rekreac. sadržaja–suncobrani, ležaljke:</i></p> <p>-postavljanje plažne ograde na moru</p> <p>- postavljanje minimalno dvije košarice za smeće 120 l na vidljivom i definiranom mjestu</p> <p>-obaveza plaćanja vode, struje i odvoza smeća</p>



Područje obuhvata koncesijskog odobrenja je površina označena u grafičkom prikazu, a površina plaže iznosi cca 1200 m².

Novčani polog kao jamstvo za ozbiljnost ponude i uredno obavljanje djelatnosti za plažu Sestre milosrdnice iznosi: 2.000,00EUR

32.	Plaža Zagrebačka, Crikvenica	k.č. 9136 – dio, K.O. Crikvenica	iznajmljiva nje sredstava	SUP daske	2 kom	<i>Obaveze nosioca odobrenja komerc-rekreat. sadržaja– suncobrani, ležaljke:</i> -postavljanje plažne ograde na moru - postavljanje minimalno dvije košarice za smeće 120 l na vidljivom i definiranom mjestu -obaveza plaćanja vode, struje i odvoza smeća
			ugostiteljstvo i trgovina	-	-	
			komercijalno-rekreativni sadržaji	suncobrani, ležaljke	12 kom	



Područje obuhvata koncesijskog odobrenja je površina označena u grafičkom prikazu, a površina plaže iznosi cca 450 m².

Novčani polog kao jamstvo za ozbiljnost ponude i uredno obavljanje djelatnosti za plažu Zagrebačku iznosi: 2.000,00EUR

33.	Plaža hotela „Marina“, Selce	k.č. 7949 - dio, K.O. Selce	iznajmljivane sredstava	-	-	<i>Obaveze nosioca odobrenja komerc-rekreat. sadržaja – suncobrani, ležaljke:</i> -postavljanje plažne ograde na moru - postavljanje minimalno tri košarice za smeće 120 l na vidljivom i definiranom mjestu - održavanje tuša -obaveza plaćanja vode, struje i odvoza smeća
			ugostiteljstvo i trgovina	-	-	
			komercijalno-rekreativni sadržaji	suncobrani, ležaljke	45 kom	



Područje obuhvata koncesijskog odobrenja je površina označena u grafičkom prikazu, a površina plaže iznosi cca 1050 m².

Novčani polog kao jamstvo za ozbiljnost ponude i uredno obavljanje djelatnosti za plažu hotela Marina iznosi: 2.000,00EUR

34.	Plaža Hostel Karlovac, Selce	k.č. 7949 – dio, K.O.Selce	nema obavljanja djelatnosti	Plažna površina koristi se za potrebe hostela i dj. odmarališt a „Karlovac“	<i>Obaveze korisnika plažnog prostora:</i> -postavljanje plažne ograde na moru -briga o sigurnosti kupaca i korisnika
-----	-------------------------------------	----------------------------	-----------------------------	---	---

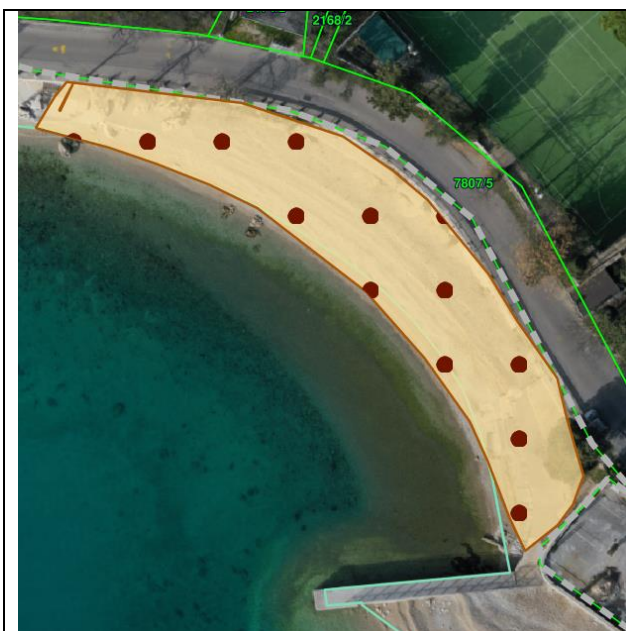

Područje plaže, površine cca 950m², za potrebe hostela.

35.	Plaža Jadranka, Selce	k.č. 7807/5 – dio, K.O. Selce	iznajmljiva nje sredstava	-	-	<i>Obaveze nosioca odobrenja komerc-rekreat. sadržaja– suncobrani, ležaljke:</i> -postavljanje plažne ograde na moru - postavljanje minimalno dvije košarice za smeće 120 l na vidljivom i definiranom mjestu -obaveza plaćanja vode, struje i odvoza smeća
			ugostiteljst vo i trgovina	-	-	
			komercijal no- rekreacijski sadržaji	suncobrani , ležaljke	30 kom	



Područje obuhvata koncesijskog odobrenja je površina označena u grafičkom prikazu, a površina plaže iznosi cca 400 m².

Novčani polog kao jamstvo za ozbiljnost ponude i uredno obavljanje djelatnosti za plažu Jadranka iznosi: 1.000,00EUR

36.	Plaža Bazeni, Selce	k.č. 7936/2, 7921/10 – dijelovi, K.O.Selce	iznajmljivane sredstava	gliser sa opremom	1 kom	-postavljanje plažne ograde na moru – postavlja nosilac odobrenja za iznajmljivanje sredstava na dijelu plaže koji se koristi u tu svrhu - postavljanje minimalno šest košarica za smeće 120 l na vidljivom i definiranom mjestu
				SUP daske	2 kom	
				brodice	7 kom	
			ugostiteljstvo i trgovina	ugostiteljske terase	6 kom	Odobrenje se izdaje za 6 ugostiteljskih terasa, max ukupne površine 300 m ²
			komercijalno-rekreacijski sadržaji	-	-	

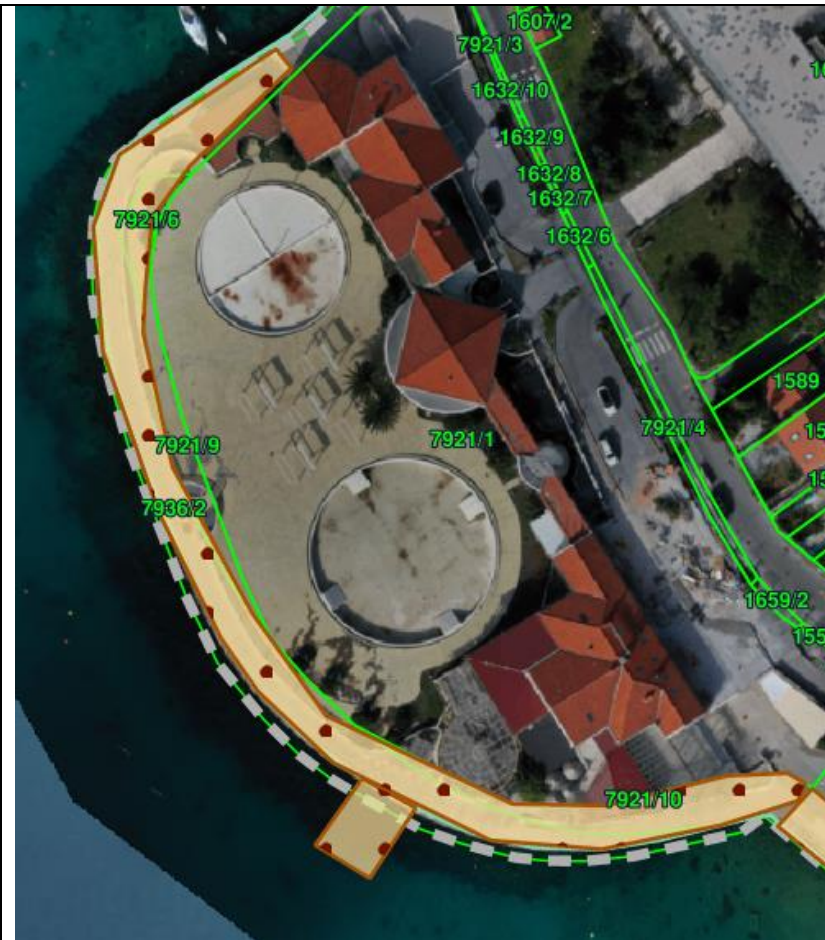

Područje obuhvata za izdavanje koncesijskih odobrenja označeno je u grafičkom prikazu. U naravi se radi o šetnici na kojoj su dijelom raspoređene ugostiteljske terase. Koncesijska odobrenja izdavati će se za svaku pojedinu terasu prema utvrđenoj površini. Posebno je naznačen dio za obavljanje djelatnosti iznajmljivanje sredstava.

Novčani polog kao jamstvo za ozbiljnost ponude i uredno obavljanje djelatnosti za plažu bazeni iznosi: 2.000,00EUR

37.	Plaža Polača, Selce	k.č. 7948 – dio, K.O. Selce	iznajmljivanje sredstava	-	-	<i>Obaveze nosioca odobrenja ugostiteljstvo i trgovina:</i> - postavljanje minimalno tri košarice za smeće 120 l na vidljivom i definiranom mjestu -obaveza plaćanja vode, struje i odvoza smeća na lokaciji
			ugostiteljstvo i trgovina	montažni ugostiteljski objekt	2 kom	

						objekta
			komercijalno-rekreacijski sadržaji	suncobrani, ležaljke	90 kom	<i>Obaveze nosioca odobrenja komerc-rekreac. sadržaja– suncobrani, ležaljke:</i> -postavljanje plažne ograde na moru - postavljanje minimalno šest košarica za smeće 120 l na vidljivom i definiranom mjestu - održavanje tuševa, -postavljanje dvije kabine za presvlačenje -obaveza plaćanja vode na tuševima, struje i odvoza smeća
				zabavni sadržaj: masaža	2 kom	



Područje obuhvata koncesijskog odobrenja je površina označena u grafičkom prikazu, a površina plaže iznosi cca 1500 m².

Novčani polog kao jamstvo za ozbiljnost ponude i uredno obavljanje djelatnosti za plažu Polača iznosi: 4.000,00EUR

38.	Plaža Polimora, Selce	k.č. 7954 – dio,	iznajmljivanje	gliser sa opremom	2 kom	-postavljanje
-----	-----------------------	------------------	----------------	-------------------	-------	---------------

Za predmetnu mikrolokaciju plaže, oznake 38., kao cjelovit i sadržajan prostor, predlaže se postupak koncesioniranja, uz suglasnost gradonačelnika	K.O.Selce	sredstava	pedaline, sandoline	10 kom	plažne ograde na moru – postavlja nosilac odobrenja za iznajmljivanje sredstava na dijelu plaže koji se koristi u tu svrhu, kao koridor za plovila
		ugostiteljstvo i trgovina	montažni ugostiteljski objekt	2 kom	<i>Obaveze nosioca odobrenja ugostiteljstvo i trgovina:</i> - postavljanje minimalno dvije košarice za smeće 120 l na vidljivom i definiranom mjestu -obaveza plaćanja vode, struje i odvoza smeća na lokaciji objekta
			ugostiteljska terasa	90 m ²	
			ambulantna prodaja	1 kom	
		komercijalno-rekreacijski sadržaji	suncobrani, ležaljke aquagan	410 kom	<i>Obaveze nosioca odobrenja komerc-rekreac. sadržaja–suncobrani, ležaljke:</i> -postavljanje plažne ograde na moru -postavljanje minimalno petnaest košarica za smeće 120 l na vidljivom i definiranom mjestu
				1 kom	

						<ul style="list-style-type: none">- održavanje tuševa,-postavljanje kabina za presvlačenje-obaveza plaćanja vode na tuševima, struje i odvoza smeća
--	--	--	--	--	--	---



Područje

obuhvata koncesijskog odobrenja je površina označena u grafičkom prikazu, a površina plaže iznosi cca 7300 m².

Novčani polog kao jamstvo za ozbiljnost ponude i uredno obavljanje djelatnosti za plažu Poli mora iznosi: 4.000,00EUR

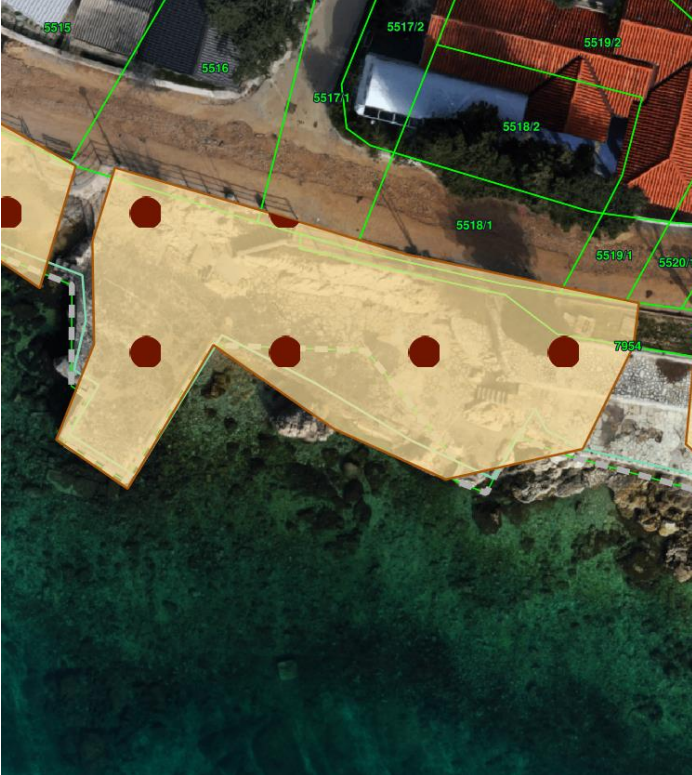
39.	Plaža Maslina, Selce	k.č. 7954 – dio, K.O.Selce	iznajmljivane sredstava	gliser sa opremom brodice	1 kom 6 kom	-postavljanje plažne ograde na moru – postavlja nosilac odobrenja za iznajmljivanje sredstava na dijelu plaže koji se koristi u tu svrhu - postavljanje minimalno dvije košarice za smeće 120 l na vidljivom i definiranom mjestu
						
<p>Područje obuhvata koncesijskog odobrenja je površina označena u grafičkom prikazu, a površina plaže iznosi cca 450 m².</p> <p>Novčani polog kao jamstvo za ozbiljnost ponude i uredno obavljanje djelatnosti za plažu Maslina iznosi: 1.000,00EUR</p>						
40.1	Plaža Autokamp, Selce Mikrolokacij	k.č. 7954-dio, K.O.Selce	iznajmljivane sredstava	Pribor i oprema za ronjenje škola	50 kom	-postavljanje plažne ograde na moru – postavlja nosilac odobrenja

	a 1 (ronilački turizam)			ronjenja		za iznajmljivanje sredstava na dijelu plaže koji se koristi u tu svrhu - postavljanje minimalno jedne košarice za smeće 120 l na vidljivom i definiranom mjestu
40.2	Plaža Autokamp, Selce Mikrolokacija 2	k.č. 7954- dio, K.O.Selce	ugostiteljstvo i trgovina	ugostiteljska terasa	20m2	<i>Obaveze:</i> -postavljanje plažne ograde na moru - postavljanje minimalno dvije košarice za smeće 120 l na vidljivom i definiranom mjestu -obaveza plaćanja vode na tuševima, struje i odvoza smeća
			komercijalno- rekreacijski sadržaji	suncobrani , ležaljke	30 kom	
40.3	Plaža Autokamp, Selce Mikrolokacija 3	k.č. 7963- dio, K.O.Selce	komercijalno- rekreacijski sadržaji	suncobrani , ležaljke	130 kom	<i>Obaveze:</i> -postavljanje plažne ograde na moru - postavljanje minimalno pet košarica za smeće 120 l na vidljivom i definiranom mjestu - održavanje tuševa, -postavljanje kabina za presvlačenje -obaveza plaćanja vode na tuševima, struje i odvoza smeća
			ugostiteljstvo i trgovina	ambulantna prodaja	1 kom	
40.4	Plaža Autokamp,	k.č. 7946, K.O.Selce	nema obavljanja			Uređenje ribarske kućice-muzeja

	Selce Mikrolokacija 4		djelatnosti		ribarstvene tradicije na mjestu postojeće, uklonjene, sukladno projektnoj dokumentaciji i građ. dozvoli
--	----------------------------------	--	-------------	--	---



40.1. Mikrolokacija 1 (ronilački turizam), površine obuhvata cca 450 m²

Novčani polog kao jamstvo za ozbiljnost ponude i uredno obavljanje djelatnosti za plažu Autokamp-mikrolokacija 1, iznosi: 1.000,00EUR



40.2. Mikrolokacija 2 (Dva galeba), površine obuhvata cca 400 m²

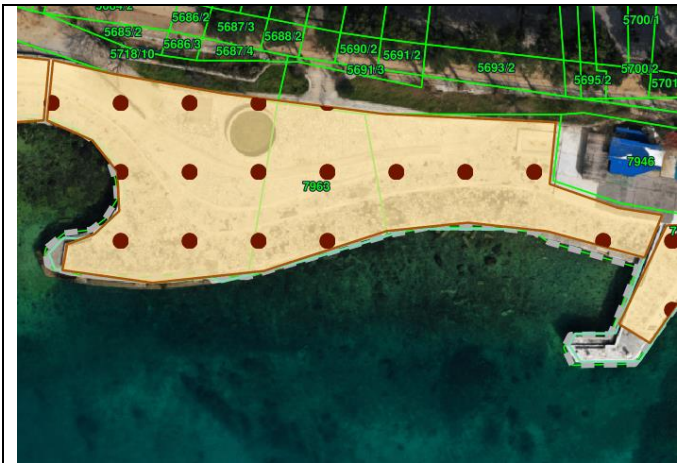

40.3. Mikrolokacija 3, površine obuhvata

cca 1300 m².

Novčani polog kao jamstvo za ozbiljnost ponude i uredno obavljanje djelatnosti za plažu Autokamp (mikrolokacija 2 i 3), iznosi: 2.000,00EUR



40.4 Mikrolokacija 4 – ribarska kućica,
površine obuhvata cca 220m².

41.	Plaža za pse – Uvala Slana, Selce	k.č. 7947/1, 7947/2-dio i dr. K.O.Selce	iznajmljivane sredstava	SUP daske, kajak	8 kom	-postavljanje plažne ograde na moru – postavlja nosilac odobrenja za iznajmljivanje sredstava na dijelu plaže koji se koristi u tu svrhu - postavljanje minimalno tri košarice za smeće 120 l na vidljivom i
-----	--	---	-------------------------	------------------	-------	---

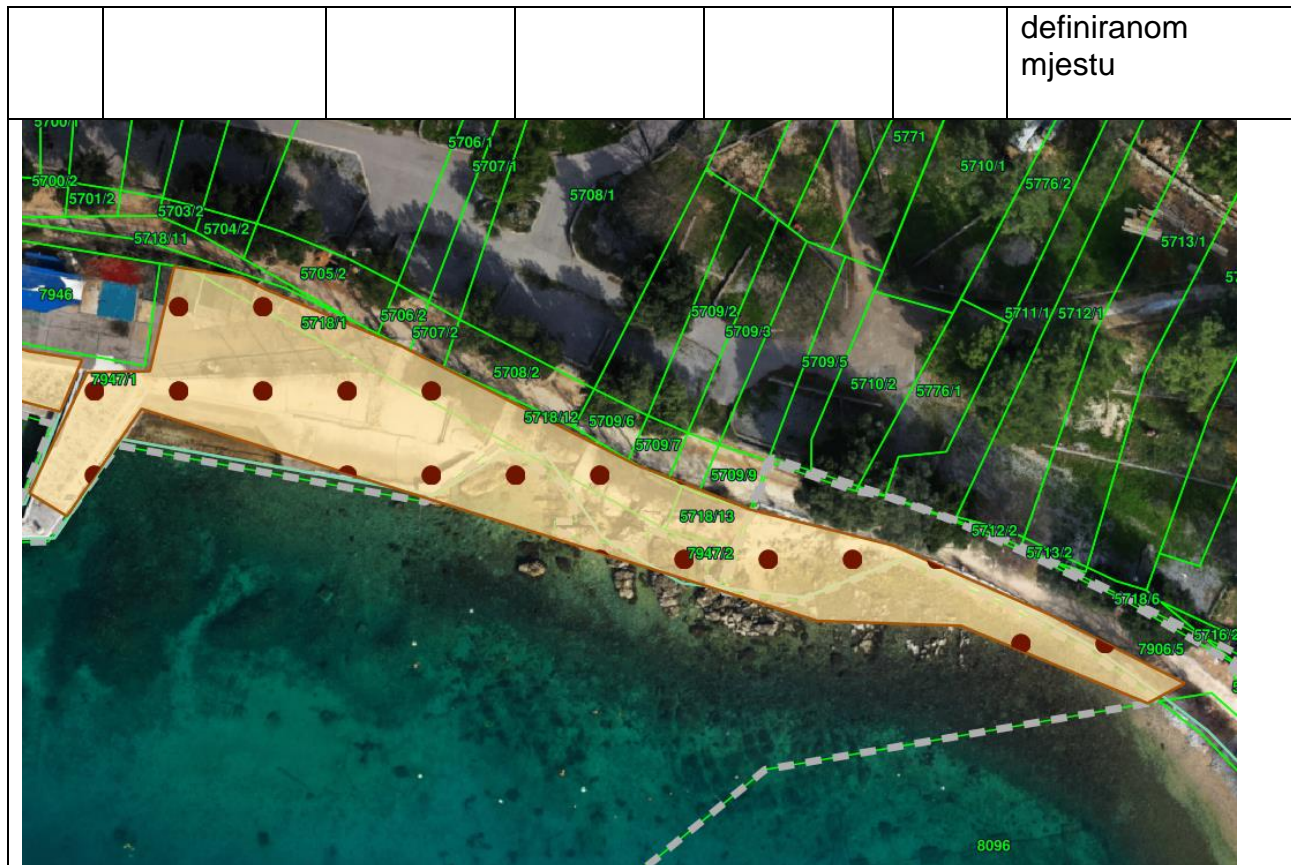

Plaža za pse, Selce

Novčani polog kao jamstvo za ozbiljnost ponude i uredno obavljanje djelatnosti za Plažu za pse, Selce iznosi: 1.000,00EUR

42.	Plaža Uvala Slana, Selce	k.č. 7906/5 -dio, K.O.Selce	iznajmljivane sredstava	pedaline, sandoline, SUP daske	4 kom	- postavljanje minimalno dvije košarice za smeće 120 l na vidljivom i definiranom mjestu
			ugostiteljstvo i trgovina	ambulantna prodaja	1 kom	
				ugostiteljska terasa	42 m ²	Odobrenje za terasu izdaje se zakupniku postojećeg ugostiteljskog objekta
komercijalno-rekreacijski sadržaji	suncobrani, ležaljke	60 kom	<i>Obaveze nosioca odobrenja komerc-rekreac. sadržaja–suncobrani, ležaljke:</i> -postavljanje			

						plažne ograde na moru - postavljanje minimalno dvije košarice za smeće 120 l na vidljivom i definiranom mjestu - postavljanje kabina za presvlačenje - obaveza plaćanja vode na tuševima, struje i odvoza smeća
--	--	--	--	--	--	--



Područje obuhvata koncesijskog odobrenja je površina označena u grafičkom prikazu, a površina plaže iznosi cca 1200 m².

Novčani polog kao jamstvo za ozbiljnost ponude i uredno obavljanje djelatnosti za plažu Uvala Slana, iznosi: 2.000,00EUR